



รายงานผลการประเมินตนเอง (Self Assessment Report : SAR)

การประกันคุณภาพการศึกษาภายใน
ระดับสถาบัน

ประจำปีการศึกษา 2563

เข้ารับพระราชทานปริญญาบัตร
การศึกษา ๒๕๖๐ สถาบันการอาชีวศึกษาภาคกลาง ๒
๒๗ กรกฎาคม ๒๕๖๑ ณ วิทยาลัยเทคนิคชลบุรี



สถาบันการอาชีวศึกษาภาคกลาง 2

สำนักงานคณะกรรมการการอาชีวศึกษา

กระทรวงศึกษาธิการ





รายงานผลการประเมินตนเอง
(Self Assessment Report : SAR)
สถาบันการอาชีวศึกษาภาคกลาง 2
ประจำปีการศึกษา 2563

สำนักงานคณะกรรมการการอาชีวศึกษา
กระทรวงศึกษาธิการ

ส่วนที่ 1

บทสรุปสำหรับผู้บริหาร

1. หลักสูตรที่เปิดสอนทั้งหมด

ชื่อสถานศึกษา	หลักสูตร
1. วิทยาลัยเทคนิคลพบุรี	1. หลักสูตรเทคโนโลยีบัณฑิต สาขาวิชาเทคโนโลยีก่อสร้าง หลักสูตรต่อเนื่อง (หลักสูตรปรับปรุง พ.ศ. 2562)
	2. หลักสูตรเทคโนโลยีบัณฑิต สาขาวิชาเทคโนโลยีไฟฟ้า หลักสูตรต่อเนื่อง (หลักสูตรปรับปรุง พ.ศ. 2563)
	3. หลักสูตรเทคโนโลยีบัณฑิต สาขาวิชาการบัญชี หลักสูตรต่อเนื่อง (หลักสูตรใหม่ พ.ศ. 2563)
	4. หลักสูตรเทคโนโลยีบัณฑิต สาขาวิชาการตลาด หลักสูตรต่อเนื่อง (หลักสูตรใหม่ พ.ศ. 2563)
2. วิทยาลัยอาชีวศึกษาสิงห์บุรี	1. หลักสูตรเทคโนโลยีบัณฑิต สาขาวิชาการบัญชี หลักสูตรต่อเนื่อง (หลักสูตรปรับปรุง พ.ศ. 2562)
3. วิทยาลัยเทคนิคชัยนาท	1. หลักสูตรเทคโนโลยีบัณฑิต สาขาวิชาเทคโนโลยีการผลิต หลักสูตรต่อเนื่อง (หลักสูตรใหม่ พ.ศ. 2563)

2. จำนวนบุคลากร

สถาบัน/สถานศึกษา	ประเภท					
	ผู้บริหาร สถาบัน	ผู้บริหาร สถานศึกษา	อาจารย์ ผู้รับผิดชอบ หลักสูตร	อาจารย์ ผู้สอน	อื่นๆ	รวม (คน)
1. สถาบันการอาชีวศึกษาภาคกลาง 2	2	-	-	-	-	02
2. วิทยาลัยเทคนิคอ่างทอง	-	5	-	-	-	05
3. วิทยาลัยเทคนิคลพบุรี	-	5	22	27	-	54
4. วิทยาลัยอาชีวศึกษาลพบุรี	-	4	-	-	-	04
5. วิทยาลัยเทคนิคสิงห์บุรี	-	5	-	-	-	05
6. วิทยาลัยอาชีวศึกษาสิงห์บุรี	-	4	6	10	-	20
7. วิทยาลัยเทคนิคสิงห์บุรี แห่งที่ 2	-	4	-	-	-	04
8. วิทยาลัยเทคนิคชัยนาท	-	5	6	11	-	22
รวมทั้งสิ้น	2	32	34	48	0	116

*หมายเหตุ : จำนวนบุคลากรที่นำมากรอกข้อมูลจะต้องไม่นับซ้ำ

*ผู้บริหารสถานศึกษา : ผอ.สถาบันฯ,รอง ผอ.สถาบันฯ,ผู้ช่วย ผอ.สถาบันฯ,ผอ.สำนัก

*ผู้บริหารวิทยาลัย : ผอ.วิทยาลัย,รอง ผอ.วิทยาลัย

*อาจารย์ผู้รับผิดชอบหลักสูตร : อาจารย์ที่รับผิดชอบหลักสูตรตามที่ระบุในองค์ประกอบที่ 1

*อาจารย์ผู้สอน : อาจารย์ที่ทำหน้าที่สอนในระดับปริญญาตรี ในสถาบันนั้น ๆ

*อื่น ๆ :บุคลากรฝ่ายสนับสนุนที่ปฏิบัติหน้าที่ในสถาบันฯ/บุคลากรที่ปฏิบัติหน้าที่ฝ่ายสนับสนุนระดับปริญญาตรี
ในวิทยาลัยฯ

3. จำนวนนักศึกษา

สถานศึกษา	ปีการศึกษา 2563				รวมทั้งสิ้น
	ระดับ ป.ตรี				
	ปีที่ 1	ปีที่ 2	ปีที่ 3	ปีที่ 4	
1. วิทยาลัยเทคนิคอ่างทอง					
2. วิทยาลัยเทคนิคลพบุรี	62	10	-	-	72
3. วิทยาลัยอาชีวศึกษาลพบุรี					
4. วิทยาลัยเทคนิคสิงห์บุรี					
5. วิทยาลัยอาชีวศึกษาสิงห์บุรี	32	18	-	-	50
6. วิทยาลัยเทคนิคสิงห์บุรี แห่งที่ 2					
7. วิทยาลัยเทคนิคชัยนาท	25	20	-	-	45
รวมทั้งสิ้น	119	48	00	00	167

4. ผลการดำเนินงาน

มาตรฐาน	จำนวนตัวบ่งชี้	I	P	O	คะแนนเฉลี่ย	ผลการประเมิน
						0.01-1.50 การดำเนินงานต้องปรับปรุงเร่งด่วน 1.51-2.50 การดำเนินงานต้องปรับปรุง 2.51-3.50 การดำเนินงานระดับพอใช้ 3.51-4.50 การดำเนินงานระดับดี 4.51-5.00 การดำเนินงานระดับดีมาก
1 ด้านผลลัพธ์ผู้เรียน	7			3.48	3.48	การดำเนินงานระดับพอใช้
2 ด้านการวิจัยและนวัตกรรม	3		3.00	0.44	2.14	การดำเนินงานต้องปรับปรุง
3 ด้านการบริการวิชาการ	1		4.00		4.00	การดำเนินงานระดับดี
4 ด้านศิลปวัฒนธรรมและความเป็นไทย	1		4.00		4.00	การดำเนินงานระดับดี
5 ด้านการบริหารจัดการ	3		4.00		4.00	การดำเนินงานระดับดี
รวม	15	-	3.75	1.96	3.39	การดำเนินงานระดับพอใช้
ผลการประเมิน		-	การดำเนินงานระดับดี	การดำเนินงานต้องปรับปรุง	การดำเนินงานระดับพอใช้	

ผลการประเมินระดับสถาบัน

คะแนนเฉลี่ย: 3.39

ระดับคุณภาพ: การดำเนินงานระดับพอใช้

จุดเด่น

นักศึกษาทุกหลักสูตรผ่านเกณฑ์การประเมินมาตรฐานวิชาชีพอยู่ในระดับดีมาก และนักศึกษาผ่านสมิทธิภาพทางภาษาอังกฤษ ระดับB2 ภาพรวมในระดับ ๔.๗๒ ระดับดีมาก รวมถึงนักศึกษามีส่วนรวมในกิจกรรมการปลูกจิตสำนึกต่อสาธารณะและการเป็นพลเมืองที่เข้มแข็ง สถาบันได้กำหนดแผนงาน งบประมาณโครงการเพื่อกำหนดเป้าหมายการให้บริการแก่สังคมโดยความร่วมมือของบุคลากรทุกภาคส่วนในสถาบัน ซึ่งทุกคนมีส่วนร่วมและเป็นความต้องการของชุมชนสังคมที่รับบริการ ซึ่งโครงการที่ทางสถาบันดำเนินการมีการวัดผลสำเร็จทุก ๆ โครงการที่จัดทำเพื่อนำผลมาปรับปรุงพัฒนาโครงการ สถาบันดำเนินการตามแผนพัฒนาการศึกษา แผนกลยุทธ์ ตลอดจนแผนปฏิบัติการประจำปี เพื่อให้บรรลุตามวัตถุประสงค์ของเป้าหมายที่วางไว้อย่างเป็นระเบียบแบบแผน มีการกำกับตรวจสอบ ติดตาม การดำเนินการตามแผนบริหารความเสี่ยง โดยนำผลมาวิเคราะห์และระบุปัญหา ความเสี่ยงที่เกิดจากทั้งปัจจัยภายนอกและปัจจัยภายใน เพื่อลดปัญหาดังกล่าวสถาบันบริหารงานด้วยหลักธรรมาภิบาล ๑๐ ประการที่กำหนดอย่างชัดเจน ตลอดจนมีการกำกับติดตามการตรวจสอบความโปร่งใสในการทำงานทุกชั้นตอน

จุดที่ควรพัฒนา

สถาบันควรส่งเสริมให้อาจารย์ประจำสถาบันส่งผลงานวิชาการเข้าร่วมให้มากกว่านี้ เพื่อเป็นการยกระดับคุณภาพทั้งด้านอาจารย์ผู้สอนและชื่อเสียงของสถาบันต่อสังคมภายนอก

สถาบันควรนำผลการกำกับติดตาม การจัดการศึกษาระบบทวิภาคี มาวิเคราะห์ถึงสภาพปัญหาที่พบ เพื่อกำหนดแนวทางในการส่งเสริมการจัดการเรียนการสอนให้สอดคล้องกับความต้องการของสถานประกอบการต่อไป

ข้อเสนอแนะ

สถาบันเห็นควรต้องกำหนดเป้าหมายการให้บริการกลุ่มเป้าหมายเดิมให้ต่อเนื่อง เพื่อจะนำมาซึ่งความยั่งยืนและเป็นรูปธรรมที่ชัดเจนและนำไปสู่ความเข้มแข็งของสังคมและประเทศชาติ

สถาบันควรส่งเสริมสนับสนุนหลักสูตรที่รายงานการประเมินตนเองและมีผลการประเมินตนเองในระดับที่สูงขึ้นกว่าปีที่ผ่านมา ด้านงบประมาณหรือด้านอาจารย์ผู้สอนในหลักสูตรนั้น ๆ ทั้งนี้เพื่อเป็นตัวอย่างให้ทุกหลักสูตรตระหนักถึงความสำคัญด้านงานประกันคุณภาพต่อไป

ส่วนที่ 2

ข้อมูลพื้นฐานของสถาบันการอาชีวศึกษาภาคกลาง 2

1. ข้อมูลทั่วไปของสถาบัน

1.1 ที่ตั้งและบริบทสภาพแวดล้อมของสถาบันการอาชีวศึกษาภาคกลาง 2

สถานศึกษา : สถาบันการอาชีวศึกษาภาคกลาง 2

ชื่อภาษาอังกฤษ

:

ที่ตั้งสถานศึกษา 323 ถนนนารายณ์มหาราช ตำบลทะเลชุบศร อำเภอเมือง จังหวัดลพบุรี 15000

: (ภายในวิทยาลัยเทคนิคลพบุรี)

โทรศัพท์ : 0-3642-5113

โทรสาร:

เว็บไซต์ : www.ivecr2.ac.th

2. ประวัติความเป็นมา

ตามพระราชบัญญัติการอาชีวศึกษา พ.ศ.2551 มาตรา 9 กำหนดว่า การจัดการอาชีวศึกษา และการฝึกอบรมวิชาชีพตามมาตรา 6 มาตรา 7 และมาตรา 8 ให้จัดตามหลักสูตรคณะกรรมการการอาชีวศึกษา กำหนดได้แก่ ประกาศนียบัตรวิชาชีพ ประกาศนียบัตรวิชาชีพชั้นสูง ปริญญาตรีสายเทคโนโลยีหรือสายปฏิบัติการ ต่อมาคณะกรรมการการอาชีวศึกษา ได้ประกาศคณะกรรมการการอาชีวศึกษา เรื่อง กำหนดหลักเกณฑ์การรวม และการแยกสถานศึกษาเพื่อจัดตั้งสถาบันการอาชีวศึกษา พ.ศ.2554 ลงวันที่ 9 มีนาคม 2554 มาตรา 13 กำหนดว่า สถานศึกษาอาชีวศึกษาสามารถรวมกันเป็นสถาบันได้โดยสถาบันมีฐานะเป็นนิติบุคคล และพรรคสองการรวม สถานศึกษาอาชีวศึกษา เพื่อจัดตั้งเป็นสถาบันให้กระทำได้ โดยคำแนะนำของคณะกรรมการการอาชีวศึกษา และคำนึงถึงการประสานงานความร่วมมือให้เกิดประโยชน์สูงสุดในการใช้ทรัพยากรร่วมกัน ทั้งนี้ ให้เป็นไปตามกฎกระทรวงการจัดตั้งสถาบันการอาชีวศึกษา พ.ศ.2555 ลงวันที่ 27 มิถุนายน 2555 อาศัยอำนาจตามความในมาตรา 5 วรรคหนึ่ง และมาตรา 13 วรรคสองแห่งพระราชบัญญัติการอาชีวศึกษา พ.ศ.2551 ให้จัดตั้งสถาบันการอาชีวศึกษา จำนวน 19 สถาบัน มีสถานศึกษาเข้าอยู่ในสถาบัน จำนวน 161 แห่ง และกฎกระทรวงการรวมสถานศึกษา เพื่อจัดตั้งสถาบันการอาชีวศึกษาเกษตร พ.ศ.2556 ลงวันที่ 9 พฤษภาคม 2556 ให้จัดตั้งสถาบันการอาชีวศึกษาเกษตร จำนวน 4 สถาบัน มีสถานศึกษาอาชีวศึกษาเกษตรที่สังกัดสถาบัน การอาชีวศึกษาเกษตร 41 แห่ง เพื่อสนับสนุนแผนพัฒนาเศรษฐกิจและสังคมแห่งชาติตามภาคการผลิต การพาณิชย์และบริการ โดยมีหลักการสำคัญ 5 ประการ ดังนี้

1. ความเป็นเลิศในการจัดการอาชีวศึกษาและฝึกอบรมวิชาชีพ
2. การตอบสนองความต้องการกำลังคนในการพัฒนาประเทศ
3. ประสิทธิภาพและเอกภาพการบริหารจัดการ
4. การระดมทรัพยากรและความร่วมมือจากทุกภาคส่วนทั้งภาครัฐ เอกชน และชุมชน
5. การประกันคุณภาพและการกำกับมาตรฐาน

โดยที่กฎหมายกำหนดให้สถาบันการอาชีวศึกษาเป็นสถาบันอุดมศึกษาด้านวิชาชีพและเทคโนโลยี ที่มีวัตถุประสงค์ให้การศึกษาส่งเสริมวิชาการและวิชาชีพชั้นสูงที่ชำนาญการปฏิบัติการสอน การวิจัย การถ่ายทอด วิชาการและเทคโนโลยี ทุนบำรุงศาสนา ศิลปะและวัฒนธรรม และอนุรักษ์สิ่งแวดล้อม รวมทั้งให้บริการวิชาชีพ แก่สังคม การบริหารสถาบันการอาชีวศึกษา จึงมีแนวทางการบริหารในรูปแบบสถาบันที่มีหลายวิทยาลัยที่เป็น หน่วยงานหลักในการจัดการเรียนการสอน และมีสำนักหรือศูนย์ในสถาบันทำหน้าที่ประสานงานส่งเสริม สนับสนุน การจัดการเรียนการสอนการบริหารจัดการให้มีประสิทธิภาพ

สถาบันการอาชีวศึกษาภาคกลาง 2 จัดตั้งขึ้น โดยอาศัยอำนาจตามความในมาตรา 5 วรรคหนึ่ง และมาตรา 13 วรรคสอง แห่งพระราชบัญญัติการอาชีวศึกษา พุทธศักราช 2551 และมติที่ประชุมรัฐมนตรีว่าการ กระทรวงศึกษาธิการ ลงนามจัดตั้ง ณ วันที่ 22 ตุลาคม 2556 ซึ่งสถาบันการอาชีวศึกษาภาคกลาง 2 เป็นสถานศึกษาในกลุ่ม 4 จังหวัด ได้แก่ ชัยนาท ลพบุรี สิงห์บุรี อ่างทอง มีสถานศึกษา รวม 7 สถานศึกษา ดังนี้

1. วิทยาลัยเทคนิคชัยนาท
2. วิทยาลัยเทคนิคลพบุรี
3. วิทยาลัยอาชีวศึกษาลพบุรี
4. วิทยาลัยเทคนิคสิงห์บุรี
5. วิทยาลัยเทคนิคสิงห์บุรี แห่งที่ 2
6. วิทยาลัยอาชีวศึกษาสิงห์บุรี
7. วิทยาลัยเทคนิคอ่างทอง

3. วิสัยทัศน์ พันธกิจ

วิสัยทัศน์

"สถาบันการอาชีวศึกษาภาคกลาง 2 ผลิตและพัฒนากำลังคนสายอาชีพและเทคโนโลยีที่มีคุณภาพตามมาตรฐานสากล"

พันธกิจ

1. ผลิตและพัฒนากำลังคนด้านวิชาชีพที่ได้มาตรฐาน
2. จัดการอาชีวศึกษาและส่งเสริมการอบรมวิชาชีพให้มีคุณภาพตามมาตรฐานวิชาชีพ
3. ส่งเสริม พัฒนาครู อาจารย์และบุคลากรทางการศึกษา
4. ส่งเสริมการมีส่วนร่วมของทุกภาคส่วนในการจัดการอาชีวศึกษา
5. ส่งเสริม สนับสนุนการวิจัย สร้างนวัตกรรม พัฒนาองค์ความรู้เพื่อพัฒนาอาชีพ
6. การบริหารจัดการอาชีวศึกษาอย่างมีคุณภาพ

4. เอกลักษณ์หรือวัฒนธรรมของสถาบัน

เอกลักษณ์

"วิชาเป็นล้ำเลิศ เขตชูคุณธรรม"

5. ค่านิยมองค์กร

-

6. สมรรถนะหลักขององค์กร

-

7. โครงสร้างองค์กรและโครงสร้างการบริหาร

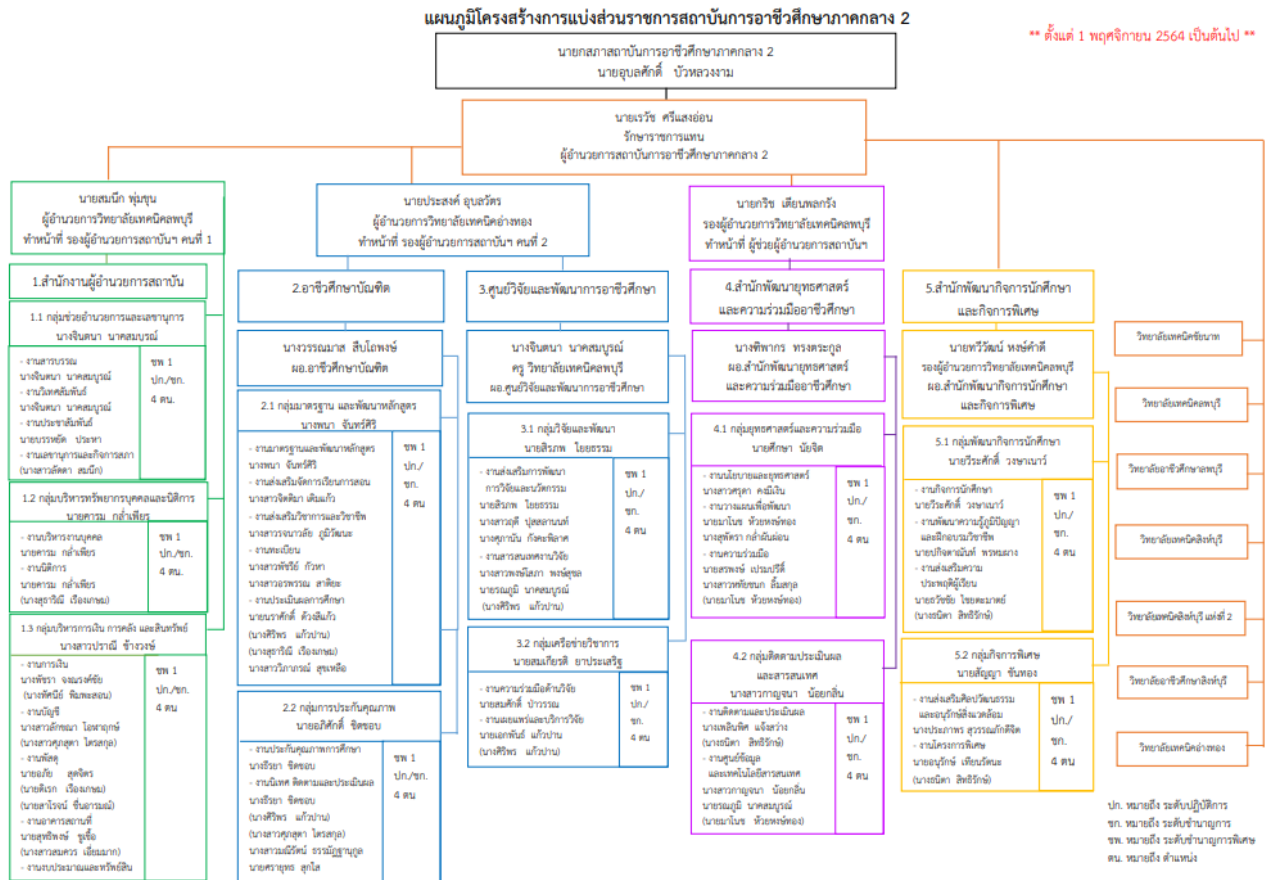

8. ข้อมูลด้านอาคารสถานที่ และที่ตั้ง

สำนักงานสถาบันการอาชีวศึกษาภาคกลาง 2

ตั้งอยู่ ณ วิทยาลัยเทคนิคคลองโพธิ์ เลขที่ 323 ถนนนารายณ์มหาราช ตำบลทะเลชุบศร

อำเภอเมือง จังหวัดลพบุรี 15000

โทรศัพท์ 0 3642 5113

เว็บไซต์ <http://www.ivecr2.ac.th>

9. ข้อมูลพื้นฐานเกี่ยวกับงบประมาณและอาคารสถานที่

ข้อมูลสถานศึกษาในสังกัดสถาบันการอาชีวศึกษาภาคกลาง 2

1. วิทยาลัยเทคนิคลพบุรี	รหัสสถานศึกษา 1316016101
ชื่อภาษาอังกฤษ	Lopburi Technical College
ที่ตั้งสถานศึกษา	เลขที่ 323 ถนนนารายณ์มหาราช ตำบลทะเลชุบศร อำเภอเมือง จังหวัดลพบุรี 15000
โทรศัพท์	0-3641-1083
โทรสาร	0-3641-1666
เว็บไซต์วิทยาลัย	www.lbtech.ac.th
เนื้อที่ของสถานศึกษา	47 ไร่ 2 งาน 19 ตารางวา
มีอาคารปฏิบัติงานดังนี้	
1. อาคารคหกรรมผ้า	13. อาคารบริหารธุรกิจ
2. อาคารธรรมศาลา	14. แผนกช่างอิเล็กทรอนิกส์
3. อาคารเทคนิคช่างอุตสาหกรรม	15. อาคารโรงฝึกงานปูน
4. อาคารอำนวยการ	16. แผนกวิชาช่างยนต์ – เทคนิคพื้นฐาน
5. ศูนย์อินเทอร์เน็ต	17. อาหารหอประชุม – โรงอาหาร 2 ชั้น
6. แผนกวิชาช่างเชื่อม	18. แผนกช่างกลโรงงาน – เทคโนโลยีพื้นฐาน
7. อาคารศิลปกรรม	19. ศูนย์ส่งเสริมและพัฒนาอาชีวศึกษา
8. อาคาร 18 (สามัญ)	20. อาคารโรงฝึกงานไม้
9. อาคารคณิตศาสตร์ (พื้นฐาน)	21. งานปกครองและโครงการพิเศษ/พยาบาล
10. แผนกวิชาอาหาร	22. แผนกช่างไฟฟ้า
11. สหกรณ์และพัสดุ	23. อาคารวิทยบริการ
12. แผนกวิชาช่างก่อสร้าง	

2. วิทยาลัยอาชีวศึกษาลพบุรี

ชื่อภาษาอังกฤษ
ที่ตั้งสถานศึกษา

โทรศัพท์

โทรสาร

เว็บไซต์

อีเมล

เนื้อที่สถานศึกษา

มีอาคารปฏิบัติงานดังนี้

- | | |
|-----------------------------------|--------------|
| 1. อาคารเรียนและปฏิบัติการ 6 ชั้น | จำนวน 1 หลัง |
| 2. อาคารเรียนปฏิบัติการ 4 ชั้น | จำนวน 2 หลัง |
| 3. อาคารเรียน 4 ชั้น (การโรงแรม) | จำนวน 1 หลัง |
| 4. หอประชุมเฉลิมพระเกียรติฯ | จำนวน 1 หลัง |
| 5. แพลต่นักการภารโรง 4 ชั้น | จำนวน 1 หลัง |
| 6. แพลตพักครู 4 ชั้น | จำนวน 1 หลัง |
| 7. แพลตพักครู 4 ชั้น | จำนวน 1 หลัง |
| 8. บ้านพักครู 2 ชั้น | จำนวน 1 หลัง |

3. วิทยาลัยเทคนิคสิงห์บุรี

ชื่อภาษาอังกฤษ
ที่ตั้งสถานศึกษา

โทรศัพท์

โทรสาร

เว็บไซต์

อีเมล

เนื้อที่ของสถานศึกษา

รหัสสถานศึกษา 1316016201

Lopburi Vocational College

เลขที่ 139 หมู่ที่ 6 ถนนสระแก้ว-ป่าหวาย ตำบลป่าตาล

อำเภอเมือง จังหวัดลพบุรี 15000

0-3662-6242

0-3642-1245

<http://www.lbvoc.ac.th>

-

22 ไร่ 1 งาน 39 ตารางวา

รหัสสถานศึกษา 1317016101

Singburi Technical College

เลขที่ 4 ถนนวิไลจิตต์ ตำบลบางพุทรา อำเภอเมือง

จังหวัดสิงห์บุรี 10600

036-511232,036-511916

036-511487

<http://www.sbtc.ac.th>

sbtc_data@hotmail.com

16 ไร่ 2 งาน

มีอาคารปฏิบัติงานดังนี้

1. อาคาร 1	จำนวน 1 หลัง 4 ชั้น
2. อาคาร 2	จำนวน 1 หลัง 2 ชั้น
3. อาคาร 3	จำนวน 1 หลัง 3 ชั้น
4. อาคาร 4	จำนวน 1 หลัง 4 ชั้น
5. อาคารโรงอาหาร-หอประชุม	จำนวน 1 หลัง 2 ชั้น
6. อาคารปฏิบัติงานช่างยนต์ 2	จำนวน 1 หลัง 1 ชั้น
7. อาคารปฏิบัติงานช่างกลโรงงาน	จำนวน 1 หลัง 1 ชั้น
8. อาคารช่างเชื่อม	จำนวน 1 หลัง
9. อาคารแผนกวิชาช่างไฟฟ้า	จำนวน 1 หลัง 3 ชั้น
10. อาคารช่างอิเล็กทรอนิกส์	จำนวน 1 หลัง
11. อาคารช่างเทคนิคอุตสาหกรรม	จำนวน 1 หลัง
12. อาคารช่างก่อสร้าง	จำนวน 1 หลัง 1 ชั้น
13. อาคาร 2 ชั้น แบบแถว	จำนวน 1 หลัง
14. บ้านเดี่ยว	จำนวน 1 หลัง

4. วิทยาลัยเทคนิคสิงห์บุรี แห่งที่ 2

ชื่อภาษาอังกฤษ

ที่ตั้งสถานศึกษา

จังหวัดสิงห์บุรี 16140

โทรศัพท์

โทรสาร

เว็บไซต์

อีเมล

เนื้อที่ของสถานศึกษา

มีอาคารปฏิบัติงานดังนี้

1. อาคารอำนวยการ	จำนวน 1 หลัง 3 ชั้น
2. อาคารเรียนและปฏิบัติการ	จำนวน 3 หลัง
3. อาคารเรียน	จำนวน 1 หลัง 4 ชั้น
4. อาคารโรงฝึกงาน (ชั่วคราว)	จำนวน 2 หลัง 1 ชั้น
5. อาคารโรงอาหาร-หอประชุม	จำนวน 1 หลัง 1 ชั้น

รหัสสถานศึกษา 1317046101

Singburi Technical College 2

เลขที่ 49 หมู่ที่ 1 ตำบลโพประจักษ์ อำเภอบางบาล

036-579456

036-579515

www.ssing2.ac.th

singth2.info@hotmail.com

99 ไร่ 1 งาน

6. อาคารวิทยบริการ	จำนวน 1 หลัง 2 ชั้น
7. ห้องน้ำ	จำนวน 2 หลัง
8. บ้านพักผู้บริหาร	จำนวน 1 หลัง 1 ชั้น
9. บ้านพักครู-นักการภารโรง	จำนวน 2 หลัง 1 ชั้น
10. บ้านพักครูชั่วคราว	จำนวน 1 หลัง 1 ชั้น
11. ลานอเนกประสงค์พร้อมโดม	จำนวน 2 หลัง

5. วิทยาลัยอาชีวศึกษาสิงห์บุรี

รหัสสถานศึกษา 1317016201

ชื่อภาษาอังกฤษ

Singburi Vocational College

ที่ตั้งสถานศึกษา

เลขที่ 643 ถนนนายจันทนวดเขี้ยว ตำบลบางพุทรา

อำเภอเมือง จังหวัดสิงห์บุรี 16000

โทรศัพท์

036-512515

โทรสาร

036-511244

เว็บไซต์

www.singburivc.ac.th

อีเมล

singxc@hotmail.com

เนื้อที่ของสถานศึกษา

9 ไร่ 1 งาน

มีอาคารปฏิบัติงานดังนี้

1. บ้านพักครู	จำนวน 1 หลัง
2. อาคาร 1 อาคารคณะวิชาบริหารธุรกิจ	จำนวน 1 หลัง 4 ชั้น
3. อาคาร 2 อาคารคณะวิชาศิลปกรรม	จำนวน 1 หลัง 4 ชั้น
4. อาคาร 3อาคารคณะวิชาคหกรรม	จำนวน 1 หลัง 2 ชั้น
5. อาคาร 4 หอประชุมและโรงอาหาร	จำนวน 1 หลัง 2 ชั้น
6. อาคาร 5 ห้องสหกรณ์,ร้านกาแฟวิทยาลัย	จำนวน 1 หลัง 2 ชั้น
7. อาคาร 6 อาคารปฏิบัติการถนอมอาหาร	จำนวน 1 หลัง 1 ชั้น
8. อาคาร 7 อาคารคณะวิชาพื้นฐาน	จำนวน 1 หลัง 3 ชั้น
9. อาคาร 8 อาคารเรียน,ห้องโสตศึกษา	จำนวน 1 หลัง 3 ชั้น
10. อาคาร 9 อาคารเฉลิมฉลองพระเกียรติศิริราชครบ 60 ปี	จำนวน 1 หลัง 4 ชั้น
11. โดมกิจกรรม	จำนวน 1 หลัง
12. อาคาร1-อาคารเรียน-วิทยาเขตฐานวิทยาศาสตร์	จำนวน 1 หลัง 4 ชั้น

6. วิทยาลัยเทคนิคอ่างทอง

ชื่อภาษาอังกฤษ

ที่ตั้งสถานศึกษา

โทรศัพท์

โทรสาร

เว็บไซต์

อีเมล

เนื้อที่ของสถานศึกษา

มีอาคารปฏิบัติงานดังนี้

1. อาคารเรียนและปฏิบัติการ 4 ชั้น	จำนวน 3 หลัง
2. อาคารเรียนปฏิบัติการ 3 ชั้น	จำนวน 3 หลัง
3. อาคารเรียนปฏิบัติการ 2 ชั้น	จำนวน 2 หลัง
3. อาคารวิทยบริการ 4 ชั้น	จำนวน 1 หลัง
4. อาคารเรียนวิชาสามัญ 4 ชั้น	จำนวน 1 หลัง
5. อาคารหอประชุมและพื้นที่โรงอาหาร	จำนวน 1 หลัง
6. อาคารพัสดุกลาง	จำนวน 1 หลัง
7. อาคารอำนวยการ 3 ชั้น	จำนวน 1 หลัง
8. อาคารเรียนชั่วคราว	จำนวน 1 หลัง
9. อาคารโรงอาหารและหอประชุม 2 ชั้น	จำนวน 1 หลัง
10. อาคารแพลตฟอร์ม 4 ชั้น	จำนวน 1 หลัง
11. อาคารหอพัก 10 ยูนิต 2 ชั้น	จำนวน 1 หลัง
12. บ้านพักผู้บริหาร	จำนวน 4 หลัง
13. บ้านแถว	จำนวน 14 หลัง
14. บ้านเดี่ยว	จำนวน 7 หลัง

รหัสสถานศึกษา 1315016101

Angthong Technincal College

เลขที่ 2 หมู่ที่ – ถนนเทศบาล 10 ตำบลตลาดหลวง

อำเภอเมืองอ่างทอง จังหวัดอ่างทอง 14000

035-611656

035-625158

<http://www.attc.ac.th/>

-

33 ไร่ 1 งาน 10 ตารางวา

7. วิทยาลัยเทคนิคชัยนาท

ชื่อภาษาอังกฤษ

ที่ตั้งสถานศึกษา

โทรศัพท์

โทรสาร

เว็บไซต์

อีเมล

เนื้อที่สถานศึกษา

มีอาคารปฏิบัติงานดังนี้

- | | |
|--|---------------------|
| 1. อาคาร 1 แผนกวิชาสามัญสัมพันธ์ | จำนวน 1 หลัง 4 ชั้น |
| 2. อาคาร 2 อาคารโรงฝึกงานแผนกช่างยนต์/ช่างก่อสร้าง | จำนวน 1 หลัง 4 ชั้น |
| 3. อาคาร 3 ตึกอำนวยการและแผนกคอมพิวเตอร์ธุรกิจ | จำนวน 1 หลัง 3 ชั้น |
| 4. อาคาร 4 แผนกพาณิชยการ | จำนวน 1 หลัง 4 ชั้น |
| 5. อาคาร 5 แผนกคหกรรม | จำนวน 1 หลัง 2 ชั้น |
| 6. อาคาร 6 แผนกช่างกลโรงงาน | จำนวน 1 หลัง 4 ชั้น |
| 7. อาคารเรียนโรงฝึกงานคณะวิชาช่างไฟฟ้า และอิเล็กทรอนิกส์ | จำนวน 1 หลัง 4 ชั้น |
| 8. อาคารช่างเชื่อม | จำนวน 1 หลัง 1 ชั้น |
| 9. อาคารเรียนโรงฝึกงาน | จำนวน 1 หลัง 2 ชั้น |
| 10. อาคารศูนย์วิทยบริการ | จำนวน 1 หลัง 3 ชั้น |
| 11. อาคารหอประชุมโรงอาหาร | จำนวน 1 หลัง 2 ชั้น |

รหัสสถานศึกษา 1318016101

Chainat Technical College

เลขที่ 336 ถนนพหลโยธิน ตำบลบ้านกล้วย

อำเภอเมือง จังหวัดชัยนาท 17000

05-6411-276

05-6411-847

www.chainat.ac.th

chainat46@hotmail.com

30 ไร่ 3 งาน 20 ตารางวา

ส่วนที่ 3

ผลการดำเนินการประกันคุณภาพการศึกษาภายใน ระดับสถาบัน

การอาชีวศึกษาภาคกลาง 2

มาตรฐานที่ 1 ด้านผลลัพธ์ผู้เรียน

ตัวบ่งชี้ที่ 1.1 ผลการบริหารจัดการหลักสูตรโดยรวม

จำนวนหลักสูตรทั้งหมดที่สถาบันรับผิดชอบ	6 หลักสูตร
ผลรวมของค่าคะแนนประเมินของทุกหลักสูตรในสถาบัน	18.77 คะแนน
คะแนนที่ได้	3.12 คะแนน

ลำดับ	สาขาวิชา	ค่าคะแนนประเมิน	ระดับคุณภาพ
1	การบัญชี	3.44	ดี
2	เทคโนโลยีการผลิต	3.30	ดี
3	เทคโนโลยีก่อสร้าง	3.45	ดี
4	เทคโนโลยีไฟฟ้า	2.96	ปานกลาง
5	การบัญชี	2.72	ปานกลาง
6	การตลาด	2.90	ปานกลาง
	เฉลี่ย	18.77	ดี

ตัวบ่งชี้ที่ 1.2 คุณภาพบัณฑิตตามกรอบมาตรฐานคุณวุฒิระดับอุดมศึกษาแห่งชาติ พ.ศ 2561 และเกณฑ์มาตรฐานคุณวุฒิอาชีวศึกษาระดับปริญญาตรี สายเทคโนโลยีหรือสายปฏิบัติการ พ.ศ.2562

จำนวนหลักสูตรทั้งหมดที่สถาบันรับผิดชอบ	4 หลักสูตร
ผลรวมคะแนนเฉลี่ยที่ได้จากการประเมินคุณภาพบัณฑิตจากทุกหลักสูตรที่สถาบันรับผิดชอบ	10.37 คะแนน
คะแนนที่ได้	2.59 คะแนน

ลำดับ	สาขาวิชา	จำนวนนักศึกษา (คน)	ค่าคะแนนประเมิน คุณภาพบัณฑิต	ระดับคุณภาพ
1	การบัญชี	17	4.82	ดีมาก
2	เทคโนโลยีการผลิต	8	4.17	ดีมาก
3	เทคโนโลยีก่อสร้าง	8	1.00	น้อย
4	เทคโนโลยีไฟฟ้า	8	0.38	น้อย
5	การบัญชี	0	0.00	ไม่ประเมินตัวบ่งชี้
6	การตลาด	0	0.00	ไม่ประเมินตัวบ่งชี้
รวม		41	10.64	ปานกลาง

ตัวบ่งชี้ที่ 1.3 ผลงานสิ่งประดิษฐ์ นวัตกรรม และงานวิจัยของนักศึกษาและผู้สำเร็จการศึกษา

จำนวนนักศึกษาที่สำเร็จการศึกษาทั้งหมด	41 คน
จำนวนผลงานสิ่งประดิษฐ์	7 ผลงาน
จำนวนผลงานนวัตกรรม	0 ผลงาน
จำนวนผลงานวิจัย	21 ผลงาน
คะแนนที่ได้	0.15 คะแนน

ตัวบ่งชี้ที่ 1.4 นักศึกษาทุกหลักสูตรในสถาบันที่ประเมินมาตรฐานวิชาชีพผ่านในครั้งแรก

จำนวนนักศึกษาทั้งหมดที่เข้าสอบ	45 คน
จำนวนนักศึกษาทุกหลักสูตรในสถาบันที่สอบมาตรฐานวิชาชีพผ่านครั้งแรก	39 คน
คะแนนที่ได้	4.33 คะแนน

ลำดับ	สาขาวิชา	จำนวนนักศึกษาทั้งหมดที่เข้าสอบ (คน)	จำนวนนักศึกษาที่สอบผ่านมาตรฐานวิชาชีพในครั้งแรก (คน)	ร้อยละ
1	การบัญชี	18	12	66.67
2	เทคโนโลยีการผลิต	18	18	100.00
3	เทคโนโลยีก่อสร้าง	4	4	100.00
4	เทคโนโลยีไฟฟ้า	5	5	100.00
5	การบัญชี	0	0	0
6	การตลาด	0	0	0
	รวม	45	39	86.66

ตัวบ่งชี้ที่ 1.5 นักศึกษาทุกหลักสูตรในสถาบันที่สอบผ่านสมิทธิภาพทางภาษาอังกฤษ ระดับ B2 หรือเทียบเท่า

จำนวนนักศึกษาที่เข้าสอบทั้งหมด	45 คน
จำนวนนักศึกษาทุกหลักสูตรในสถาบันที่สอบสมิทธิภาพทางภาษาอังกฤษผ่านเกณฑ์	17 คน
คะแนนที่ได้	4.72 คะแนน

ลำดับ	สาขาวิชา	จำนวนนักศึกษาที่เข้าสอบทั้งหมด (คน)	จำนวนนักศึกษาที่สอบผ่านสมิทธิภาพทางภาษาอังกฤษระดับ B2 หรือเทียบเท่า (คน)	ร้อยละ
1	การบัญชี	18	10	55.56
2	เทคโนโลยีการผลิต	18	1	5.56
3	เทคโนโลยีก่อสร้าง	4	4	100.00
4	เทคโนโลยีไฟฟ้า	5	2	40.00
5	การบัญชี	0	0	0
6	การตลาด	0	0	0
	รวม	45	17	37.77

ตัวบ่งชี้ที่ 1.6 นักศึกษาทุกหลักสูตรในสถาบันที่สอบผ่านการประเมินมาตรฐานด้านเทคโนโลยีดิจิทัล

จำนวนนักศึกษาที่เข้าสอบทั้งหมด	45 คน
จำนวนนักศึกษาทุกหลักสูตรในสถาบันที่สอบผ่านการประเมินมาตรฐานด้านเทคโนโลยีดิจิทัล	45 คน
คะแนนที่ได้	5.00 คะแนน

ลำดับ	สาขาวิชา	จำนวนนักศึกษาที่ เข้าสอบทั้งหมด (คน)	จำนวนนักศึกษาที่ สอบผ่านการ ประเมินมาตรฐาน ด้านเทคโนโลยี ดิจิทัล (คน)	ร้อยละ
1	การบัญชี	18	18	100.00
2	เทคโนโลยีการผลิต	18	18	100.00
3	เทคโนโลยีก่อสร้าง	4	4	100.00
4	เทคโนโลยีไฟฟ้า	5	5	100.00
5	การบัญชี	0	0	0
6	การตลาด	0	0	0
รวม		45	45	100.00

ตัวบ่งชี้ที่ 1.7 นักศึกษาที่เข้าร่วมกิจกรรมปลูกฝังจิตสำนึกต่อสาธารณะ เสริมสร้างการเป็นพลเมืองที่
เข้มแข็ง

จำนวนสาขาวิชาที่เปิดสอนทั้งหมด	6
จำนวนนักศึกษาทั้งหมด	144 คน
จำนวนนักศึกษาที่เข้าร่วมกิจกรรมทั้งหมด	130 คน
คะแนนที่ได้	4.51 คะแนน
ผลประเมินมาตรฐานที่ 1	3.48

มาตรฐานที่ 2 ด้านการวิจัยและนวัตกรรม

ตัวบ่งชี้ที่ 2.1 ระบบ กลไกการบริหารและพัฒนางานวิจัยและผลงานทางวิชาการ เทคโนโลยีและ
นวัตกรรม

สถาบันการอาชีวศึกษาภาคกลาง ๒ มีระบบสารสนเทศเพื่อเผยแพร่ผลงานวิจัยที่สามารถ นำไปใช้ประโยชน์
ในการทำผลงานงานวิจัยหรือผลงานทางวิชาการ เทคโนโลยี นวัตกรรมและสิ่งประดิษฐ์ผ่านช่องทางเพจสถาบัน
มีห้องเรียนปฏิบัติการ ศูนย์เครื่องมือในการให้คำปรึกษาแก่ผู้เรียนและอำนวยความสะดวกอย่างเพียงพอ
ทุกหลักสูตรที่เปิดสอน

สถาบันมีแผนงานจัดสรรงบประมาณ เพื่อดำเนินการสนับสนุนผลงานวิจัยหรือผลงานทางวิชาการ เทคโนโลยี
นวัตกรรมและสิ่งประดิษฐ์ให้ทุกหลักสูตรที่เปิดสอนตลอดจนสนับสนุนงบประมาณเพื่อการเผยแพร่ ผลงานวิจัย
หรือผลงานทางวิชาการ เทคโนโลยี นวัตกรรมและสิ่งประดิษฐ์ ในการประชุมวิชาการหรือการตีพิมพ์ในวารสาร
ระดับชาติหรือนานาชาติต่อไป

คะแนนที่ได้	3.00 คะแนน
-------------	------------

ตัวบ่งชี้ที่ 2.2 เครือข่ายความร่วมมือการสนับสนุนงานวิจัย และผลงานทางวิชาการ เทคโนโลยีและนวัตกรรม

สถาบันการอาชีวศึกษาภาคกลาง ๒ ได้ดำเนินการจัดทำแผนงาน งบประมาณโครงการที่ส่งเสริมความร่วมมือสนับสนุนงานวิจัยและผลงานทางวิชาการ เทคโนโลยีและนวัตกรรมระหว่างสถาบันกับภาคประกอบการ ทั้งในประเทศหรือต่างประเทศอื่นทั้งยังสร้างเครือข่ายความร่วมมือ(MOU) ระหว่างสถาบันการอาชีวศึกษาภาคกลาง ๒ กับภาคประกอบการ อีกหลายแห่งเป็นอย่างดี ทั้งนี้สถาบันได้เริ่มดำเนินการพัฒนางานวิจัยและผลงานทางวิชาการ เทคโนโลยีและนวัตกรรม กับเครือข่ายความร่วมมือระหว่างสถาบัน กับภาคประกอบการ ซึ่งได้รับสิ่งตอบรับเป็นอย่างดี

คะแนนที่ได้	3.00 คะแนน
-------------	------------

ตัวบ่งชี้ที่ 2.3 ผลงานทางวิชาการของอาจารย์ประจำสถาบัน

จำนวนอาจารย์ประจำสถาบันทั้งหมด	34 คน
จำนวนผลงานทางวิชาการ:	3 ชิ้น
ผลรวมถ่วงน้ำหนักของผลงานทางวิชาการของอาจารย์ประจำสถาบัน	0.60
คะแนนที่ได้	0.44 คะแนน

ผลงานทางวิชาการของอาจารย์ผู้รับผิดชอบหลักสูตร

ลำดับ	ชื่อผลงาน/ ผู้จัดทำ/ การเผยแพร่ผลงาน/ ประเภทผลงาน	จำนวนนักศึกษา (คน)
1.	ทะยาน จงณรงค์ชัย เมธินี สกนัทส์ดี และนายชัยชาญ กลางแก้ว. (2563). การศึกษาการผลิตอิฐดินซีเมนต์ผสมเส้นใยจากกากกล้วย. การประชุมวิชาการเทคโนโลยีและนวัตกรรมอาชีวศึกษาระดับชาติ ครั้งที่ 4 เรื่อง “การเพิ่มความสามารถในการแข่งขันด้านเทคโนโลยีนวัตกรรมกรรจัดการเรียนการสอน และการบริหารจัดการด้านอาชีวศึกษา” ณ โรงแรมท็อปแลนด์ จังหวัดพิษณุโลก. 4-5 กันยายน 2563. หน้า	0.2
2.	พนา จันทร์ศิริ และวิรัตน์ พานทอง. (2563). การผลิตอิฐซีเมนต์เยื่อกระดาษผสมฟางข้าว. การประชุมวิชาการเทคโนโลยีและนวัตกรรมอาชีวศึกษาระดับชาติ ครั้งที่ 4 เรื่อง “การเพิ่มความสามารถในการแข่งขันด้านเทคโนโลยีนวัตกรรมกรรจัดการเรียนการสอน และการบริหารจัดการด้านอาชีวศึกษา” ณ โรงแรมท็อปแลนด์ จังหวัดพิษณุโลก. 4-5 กันยายน 2563. หน้า	0.2
3.	ทิพากร ทรงตระกูล และนายเชิดชัย เจริญกิจพิสุทธิ์. (2563). การศึกษาคูณสมบัติของมอดาร์ปอร์ตแลนด์ซีเมนต์ประเภทที่ 5. การประชุมวิชาการเทคโนโลยีและนวัตกรรมอาชีวศึกษาระดับชาติ ครั้งที่ 4 เรื่อง “การเพิ่มความสามารถในการแข่งขันด้านเทคโนโลยีนวัตกรรมกรรจัดการเรียนการสอน และการบริหารจัดการด้านอาชีวศึกษา” ณ โรงแรมท็อปแลนด์ จังหวัดพิษณุโลก. 4-5 กันยายน 2563. หน้า	0.2
รวม		0.60

ผลงานทางวิชาการของอาจารย์ประจำสถาบัน

ลำดับ	ชื่อผลงาน/ ผู้จัดทำ/ การเผยแพร่ผลงาน/ ประเภทผลงาน	จำนวนนักศึกษา (คน)
ผลประเมินมาตรฐานที่ 2		2.14

มาตรฐานที่ 3 ด้านการบริการวิชาการ

ตัวบ่งชี้ที่ 3.1 การบริการวิชาการแก่สังคม

สถาบันการอาชีวศึกษาภาคกลาง ๒ ได้กำหนดแผนงาน งบประมาณโครงการเพื่อกำหนดเป้าหมาย การให้บริการแก่สังคม ผ่านกิจกรรมโครงการบริการประชาชน โดยความร่วมมือของบุคลากรทุกภาคส่วน ในสถาบันซึ่งทุกคนมีส่วนร่วมและเป็นความต้องการของชุมชนสังคมที่รับบริการ ซึ่งโครงการที่ทางสถาบัน ดำเนินการมีการวัดผลสำเร็จทุก ๆ โครงการที่จัดทำเพื่อนำผลมาปรับปรุงพัฒนาโครงการในครั้งต่อไป

คะแนนที่ได้	4.00 คะแนน
ผลประเมินมาตรฐานที่ 3	4.00

มาตรฐานที่ 4 ด้านศิลปวัฒนธรรมและความเป็นไทย

ตัวบ่งชี้ที่ 4.1 ระบบและกลไกการทำนุบำรุงศาสนา ศิลปะ วัฒนธรรมและความเป็นไทย

สถาบันการอาชีวศึกษาภาคกลาง ๒ ได้ดำเนินการจัดทำแผนงาน งบประมาณ โครงการด้านทำนุบำรุงศาสนา ศิลปะ วัฒนธรรมและความเป็นไทยทั้งยังกำหนดตัวบ่งชี้วัดความสำเร็จตามวัตถุประสงค์ของแผน รวมทั้งจัดสรร งบประมาณเพื่อให้สามารถดำเนินการได้ตามแผน

สถาบันดำเนินโครงการโดยการมีส่วนร่วมของทั้งอาจารย์และนักศึกษาเข้าร่วมกิจกรรมที่สอดคล้องกับด้าน ทำนุบำรุงศาสนา ศิลปะ วัฒนธรรมและความเป็นไทย ทั้งนี้เพื่อให้นักศึกษาได้เห็นคุณค่าในตนเอง เพื่อเกิดความ ภาคภูมิใจในความเป็นไทย เพื่อนำไปสู่การพัฒนาตนเองสังคมและประเทศชาติอย่างมั่นคงต่อไป

คะแนนที่ได้	4.00 คะแนน
ผลประเมินมาตรฐานที่ 4	4.00

มาตรฐานที่ 5 ด้านการบริหารจัดการ

ตัวบ่งชี้ที่ 5.1 การบริหารงาน ตามพันธกิจ เอกลักษณ์ และอัตลักษณ์ของสถาบัน

สถาบันการอาชีวศึกษาภาคกลาง ๒ ดำเนินการตามแผนพัฒนาการศึกษา แผนกลยุทธ์ ตลอดจนแผนปฏิบัติการประจำปี เพื่อให้บรรลุตามวัตถุประสงค์ของเป้าหมายที่วางไว้อย่างเป็นระบบแบบแผน มีการกำกับตรวจสอบติดตาม การดำเนินการตามแผนบริหารความเสี่ยง โดยนำผลมาวิเคราะห์และระบุปัญหาความเสี่ยงที่เกิดจากทั้งปัจจัยภายนอกและปัจจัยภายใน เพื่อลดปัญหาดังกล่าว สถาบันบริหารงานด้วยหลักธรรมาภิบาล ๑๐ ประการที่กำหนดอย่างชัดเจน ตลอดจนมีการกำกับติดตามการตรวจสอบความโปร่งใสในการทำงานทุกขั้นตอน

คะแนนที่ได้	4.00 คะแนน
-------------	------------

ตัวบ่งชี้ที่ 5.2 ความร่วมมือกับภาคประกอบการ

สถาบันการอาชีวศึกษาภาคกลาง ๒ มีการดำเนินการพัฒนาความร่วมมือจัดการศึกษาระบบทวิภาคีร่วมกับสถานประกอบการตามประกาศกระทรวงศึกษาธิการ ดำเนินการตามกรอบแผนงานที่กำหนดไว้อย่างชัดเจน ตลอดจนมีการกำกับติดตามตรวจสอบ ข้อเสนอแนะจากสถานประกอบการเพื่อนำกลับมาสรุปถึงปัญหาเพื่อหาแนวทางปรับปรุงแก้ไข

คะแนนที่ได้	4.00 คะแนน
-------------	------------

ตัวบ่งชี้ที่ 5.3 ระบบการประกันคุณภาพการศึกษา

สถาบันการอาชีวศึกษาภาคกลาง ๒ มีระบบการประกันคุณภาพภายในสถาบันให้เป็นไปตามมาตรฐานการประกันคุณภาพปีพุทธศักราช ๒๕๖๓ มีการอบรมให้ความรู้ทั้งในระดับหลักสูตรและระดับสถาบัน ตลอดจนจัดสรรงบประมาณเพื่อใช้ในการประกันคุณภาพที่หลักสูตรที่เปิดสอน หลักสูตรที่เปิดสอนจัดทำรายงานการประเมินตนเองระดับหลักสูตรส่งต่อสถาบันเพื่อดำเนินการวิเคราะห์ถึงจุดเด่น จุดที่ควรพัฒนาเพื่อเป็นข้อพัฒนาปรับปรุงในครั้งต่อไป

คะแนนที่ได้	4.00 คะแนน
-------------	------------

ผลประเมินมาตรฐานที่ 5	4.00
-----------------------	------

ตารางสรุปผลการประเมินตัวบ่งชี้ระดับสถาบัน

มาตรฐานในการประกันคุณภาพ สถาบัน	ตัวบ่งชี้	คะแนนที่ ได้
1. มาตรฐานที่ 1 ด้านผลลัพธ์ ผู้เรียน เป็นบุคคลที่มีความรู้ ความสามารถ และความรอบรู้ด้านต่าง ๆ เป็นผู้ ร่วมสร้างสรรค่นวัตกรรม มีทักษะ ศตวรรษที่ 21 และเป็น พลเมืองที่ เข้มแข็งประกอบด้วย 7 ตัวบ่งชี้	1.1 ผลการบริหารจัดการหลักสูตรโดยรวม	3.12
	1.2 คุณภาพบัณฑิตตามกรอบมาตรฐานคุณวุฒิระดับอุดมศึกษาแห่งชาติ พ.ศ. 2561 และเกณฑ์มาตรฐานคุณวุฒิอาชีวศึกษาระดับปริญญาตรี สายเทคโนโลยีหรือสายปฏิบัติการ พ.ศ.2562	2.59
	1.3 ผลงานสิ่งประดิษฐ์ นวัตกรรม และงานวิจัยของนักศึกษาและผู้สำเร็จ การศึกษา	0.15
	1.4 นักศึกษาทุกหลักสูตรในสถาบันที่ประเมินมาตรฐานวิชาชีพผ่าน ในครั้งแรก	4.33
	1.5 นักศึกษาทุกหลักสูตรในสถาบันที่สอบผ่านสมิทธิภาพภาษาอังกฤษ ระดับ B2 หรือเทียบเท่า	4.72
	1.6 นักศึกษาทุกหลักสูตรในสถาบันที่สอบผ่านการประเมินมาตรฐาน ด้านเทคโนโลยีดิจิทัล	5.00
	1.7 นักศึกษาที่เข้าร่วมกิจกรรมปลูกฝัง จิตสำนึกต่อสาธารณะเสริมสร้าง การเป็นพลเมืองที่เข้มแข็ง	4.51
2. มาตรฐานที่ 2 ด้านการวิจัยและ นวัตกรรม ประกอบด้วย 3 ตัวบ่งชี้	2.1 ระบบ กลไกการบริหารและพัฒนางานวิจัยและผลงานทางวิชาการ เทคโนโลยี และนวัตกรรม	27.42
	2.2 เครือข่ายความร่วมมือการสนับสนุนงานวิจัยและผลงานทางวิชาการ เทคโนโลยีและนวัตกรรม	3.00
	2.3 ผลงานทางวิชาการของอาจารย์ ประจำสถาบัน	0.44
3. มาตรฐานที่ 3 ด้านการบริการ วิชาการ ประกอบด้วย 1 ตัวบ่งชี้	3.1 การบริการวิชาการแก่สังคม	34.86
4. มาตรฐานที่ 4 ด้าน ศิลปวัฒนธรรมและความเป็นไทย ประกอบด้วย 1 ตัวบ่งชี้	4.1 ระบบและกลไกการทำนุบำรุงศาสนา ศิลปวัฒนธรรมและ ความเป็นไทย	38.86

มาตรฐานในการประกันคุณภาพ สถาบัน	ตัวบ่งชี้	คะแนนที่ ได้
5. มาตรฐานที่ 5 ด้านการบริหาร จัดการ ประกอบด้วย 3 ตัวบ่งชี้	5.1 การบริหารงาน ตามพันธกิจ เอกลักษณ์และอัตลักษณ์ของสถาบัน	42.86
	5.2 ความร่วมมือกับภาคประกอบการ	4.00
	5.3 ระบบการประกันคุณภาพการศึกษา	4.00
คะแนนรวม		50.86
คะแนนรวมเฉลี่ย		3.39

ตารางการวิเคราะห์ผลการประเมินระดับสถาบัน

มาตรฐาน	จำนวนตัว บ่งชี้	I	P	O	คะแนน เฉลี่ย	ผลการประเมิน
						0.01-1.50 การดำเนินงานต้องปรับปรุง เร่งด่วน 1.51-2.50 การดำเนินงานต้องปรับปรุง 2.51-3.50 การดำเนินงานระดับพอใช้ 3.51-4.50 การดำเนินงานระดับดี 4.51-5.00 การดำเนินงานระดับดีมาก
1 ด้านผลลัพธ์ผู้เรียน	7			3.48	3.48	การดำเนินงานระดับพอใช้
2 ด้านการวิจัยและ นวัตกรรม	3		3.00	0.44	2.14	การดำเนินงานต้องปรับปรุง
3 ด้านการบริการ วิชาการ	1		4.00		4.00	การดำเนินงานระดับดี
4 ด้านศิลปวัฒนธรรม และความเป็นไทย	1		4.00		4.00	การดำเนินงานระดับดี
5 ด้านการบริหาร จัดการ	3		4.00		4.00	การดำเนินงานระดับดี
รวม	15	-	3.75	1.96	3.39	การดำเนินงานระดับพอใช้
ผลการประเมิน		-	การดำเนินงานระดับดี	การดำเนินงานต้องปรับปรุง	การดำเนินงานระดับพอใช้	

ผลการประเมินระดับสถาบัน

คะแนนเฉลี่ย: 3.39

ระดับคุณภาพ: การดำเนินงานระดับพอใช้

จุดเด่น

นักศึกษาทุกหลักสูตรผ่านเกณฑ์การประเมินมาตรฐานวิชาชีพอยู่ในระดับดีมาก และนักศึกษาผ่านสมิทธิภาพทางภาษาอังกฤษ ระดับB2 ภาพรวมในระดับ ๔.๗๒ ระดับดีมาก รวมถึงนักศึกษามีส่วนรวมในกิจกรรมการปลูกจิตสำนึกต่อสาธารณะและการเป็นพลเมืองที่เข้มแข็ง

สถาบันได้กำหนดแผนงาน งบประมาณโครงการเพื่อกำหนดเป้าหมายการให้บริการแก่สังคมโดยความร่วมมือของบุคลากรทุกภาคส่วนในสถาบัน ซึ่งทุกคนมีส่วนร่วมและเป็นความต้องการของชุมชนสังคมที่รับบริการ ซึ่งโครงการที่ทางสถาบันดำเนินการมีการวัดผลสำเร็จทุก ๆ โครงการที่จัดทำเพื่อนำผลมาปรับปรุงพัฒนาโครงการสถาบันดำเนินการตามแผนพัฒนาการศึกษา แผนกลยุทธ์ ตลอดจนแผนปฏิบัติการประจำปี เพื่อให้บรรลุตามวัตถุประสงค์ของเป้าหมายที่วางไว้อย่างเป็นระเบียบแบบแผน มีการกำกับตรวจสอบ ติดตาม การดำเนินการตามแผนบริหารความเสี่ยง โดยนำผลมาวิเคราะห์และระบุปัญหาความเสี่ยงที่เกิดจากทั้งปัจจัยภายนอกและปัจจัยภายใน เพื่อลดปัญหาดังกล่าว

สถาบันบริหารงานด้วยหลักธรรมาภิบาล ๑๐ ประการที่กำหนดอย่างชัดเจน ตลอดจนมีการกำกับติดตามการตรวจสอบความโปร่งใสในการทำงานทุกขั้นตอน

จุดที่ควรพัฒนา

สถาบันควรส่งเสริมให้อาจารย์ประจำสถาบันส่งผลงานวิชาการเข้าร่วมให้มากกว่านี้ เพื่อเป็นการยกระดับคุณภาพทั้งด้านอาจารย์ผู้สอนและชื่อเสียงของสถาบันต่อสังคมภายนอก

สถาบันควรนำผลการกำกับติดตาม การจัดการศึกษาระบบทวิภาคี มาวิเคราะห์ถึงสภาพปัญหาที่พบเพื่อกำหนดแนวทางในการส่งเสริมการจัดการเรียนการสอนให้สอดคล้องกับความต้องการของสถานประกอบการต่อไป

ข้อเสนอแนะ

สถาบันเห็นควรต้องกำหนดเป้าหมายการให้บริการกลุ่มเป้าหมายเดิมให้ต่อเนื่อง เพื่อจะนำมาซึ่งความยั่งยืนและเป็นรูปธรรมที่ชัดเจนและนำไปสู่ความเข้มแข็งของสังคมและประเทศชาติ

สถาบันควรส่งเสริมสนับสนุนหลักสูตรที่รายงานการประเมินตนเองและมีผลการประเมินตนเองในระดับที่สูงขึ้นกว่าปีที่ผ่านมา ด้านงบประมาณหรือด้านอาจารย์ผู้สอนในหลักสูตรนั้น ๆ ทั้งนี้เพื่อเป็นตัวอย่างให้ทุกหลักสูตรตระหนักถึงความสำคัญด้านงานประกันคุณภาพต่อไป

ภาคผนวก



คำสั่งสำนักงานคณะกรรมการการอาชีวศึกษา

ที่ ๑๗๖๕ /๒๕๖๔

เรื่อง แต่งตั้งคณะกรรมการประเมินคุณภาพการศึกษาภายใน
ระดับปริญญาตรีสายเทคโนโลยีหรือสายปฏิบัติการ โดยหน่วยงานต้นสังกัด ระดับสถาบัน
ประจำปี พ.ศ. ๒๕๖๔

ด้วยกฎกระทรวงการประกันคุณภาพการศึกษา พ.ศ.๒๕๖๑ กำหนดให้สถานศึกษาแต่ละแห่ง
จัดให้มีระบบประกันคุณภาพการศึกษาภายในสถานศึกษา โดยการกำหนดมาตรฐานการศึกษาของสถานศึกษา
ให้เป็นไปตามมาตรฐานการศึกษาแต่ละระดับ และประเภทการศึกษาที่รัฐมนตรีว่าการกระทรวงศึกษาธิการ
ประกาศกำหนด และแนวทางการประกันคุณภาพการศึกษาภายในระดับปริญญาตรีสายเทคโนโลยี
หรือสายปฏิบัติการ พ.ศ. ๒๕๖๓ สถาบันการอาชีวศึกษา และสถาบันการอาชีวศึกษาเกษตร ในสังกัดสำนักงาน
คณะกรรมการการอาชีวศึกษา ได้มีประกาศสำนักงานคณะกรรมการการอาชีวศึกษา เรื่อง หลักเกณฑ์
และแนวปฏิบัติ ในการประเมินคุณภาพการศึกษาภายในระดับปริญญาตรีสายเทคโนโลยีหรือสายปฏิบัติการ
โดยหน่วยงานต้นสังกัด ลงวันที่ ๘ กันยายน พ.ศ. ๒๕๖๔ สนับสนุนให้มีการประเมินคุณภาพการศึกษาภายใน
โดยจัดการฝึกอบรมการเป็นผู้ประเมินคุณภาพการศึกษาภายในระดับปริญญาตรีสายเทคโนโลยี
หรือสายปฏิบัติการ ในระดับหลักสูตรและระดับสถาบันตามหลักสูตรการฝึกอบรมที่สำนักงานคณะกรรมการ
การอาชีวศึกษากำหนด เพื่อติดตาม ตรวจสอบคุณภาพและมาตรฐานการศึกษาของสถาบันการอาชีวศึกษา
และสถาบันการอาชีวศึกษาเกษตร

สำนักงานคณะกรรมการการอาชีวศึกษา จึงได้กำหนดการประเมินคุณภาพการศึกษาภายใน
ระดับปริญญาตรีสายเทคโนโลยีหรือสายปฏิบัติการ เพื่อให้สถาบันการอาชีวศึกษา และสถาบันการอาชีวศึกษาเกษตร
ติดตาม ตรวจสอบ ประเมินคุณภาพการศึกษาและพัฒนาการประกันคุณภาพการศึกษาให้เกิดประสิทธิภาพ
และประสิทธิผล เป็นไปตามกฎกระทรวงการประกันคุณภาพการศึกษาอย่างต่อเนื่อง สอดคล้องตามเกณฑ์
มาตรฐานระดับอุดมศึกษา ดังนั้น เพื่อให้การประเมินคุณภาพการศึกษาภายในระดับปริญญาตรีสายเทคโนโลยี
หรือสายปฏิบัติการ ดำเนินไปด้วยความเรียบร้อย จึงแต่งตั้งคณะกรรมการประเมินคุณภาพการศึกษาภายใน
ระดับปริญญาตรีสายเทคโนโลยีหรือสายปฏิบัติการ โดยหน่วยงานต้นสังกัด ระดับสถาบัน ประจำปี พ.ศ. ๒๕๖๔
โดยมีรายชื่อและตำแหน่งต่อไปนี้

ที่ปรึกษา

๑. นายสุเทพ แก่งสันเทียะ
๒. นายยศพล เวณุโกเศศ
๓. นายมณฑล ภาคสุวรรณ
๔. เรืออากาศโท สมพร ปานดำ
๕. นางผ่องพรรณ จรัสจินดารัตน์

เลขาธิการคณะกรรมการการอาชีวศึกษา
รองเลขาธิการคณะกรรมการการอาชีวศึกษา
รองเลขาธิการคณะกรรมการการอาชีวศึกษา
รองเลขาธิการคณะกรรมการการอาชีวศึกษา
ผู้ทรงคุณวุฒิ

/คณะกรรมการ...

คณะกรรมการดำเนินงาน

๑. นายนิติ นาชิต	ผู้อำนวยการสำนักมาตรฐานการอาชีวศึกษาและวิชาชีพ รักษาการในตำแหน่งที่ปรึกษาด้านมาตรฐานอาชีวศึกษา ธุรกิจและบริการ	ประธานกรรมการ
๒. นายพงศ์ศุภร พิมพะนิตย์	ผู้อำนวยการกลุ่มประกันคุณภาพการอาชีวศึกษา สำนักมาตรฐานการอาชีวศึกษาและวิชาชีพ	รองประธานกรรมการ
๓. นางสาวปทุมรส เขยสุขจิตต์	สำนักมาตรฐานการอาชีวศึกษาและวิชาชีพ	กรรมการ
๔. นางสาวกนกพร เพชรสุวรรณ	สำนักมาตรฐานการอาชีวศึกษาและวิชาชีพ	กรรมการ
๕. นางสาวศิริพรรณ ผิวเรือง	สำนักมาตรฐานการอาชีวศึกษาและวิชาชีพ	กรรมการ
๖. นางสาวปณิตา สดใส	สำนักมาตรฐานการอาชีวศึกษาและวิชาชีพ	กรรมการ
๗. นายทรงพล ใจวีศิลปศาสตร์	สำนักมาตรฐานการอาชีวศึกษาและวิชาชีพ	กรรมการ
๘. นางสาวสุพัตรา เต็นดวง	สำนักมาตรฐานการอาชีวศึกษาและวิชาชีพ	กรรมการ
๙. นายกิตติศักดิ์ ชัชวาล	สำนักมาตรฐานการอาชีวศึกษาและวิชาชีพ	กรรมการ
๑๐. นางสาวอภิญา ปั่นทอง	สำนักมาตรฐานการอาชีวศึกษาและวิชาชีพ	กรรมการ
๑๑. นางสาวกรองขวัญ ชนะอุดมทรัพย์	สำนักมาตรฐานการอาชีวศึกษาและวิชาชีพ	กรรมการ
๑๒. นางสาวสุพัตรา แก้วมะ	สำนักมาตรฐานการอาชีวศึกษาและวิชาชีพ	กรรมการ
๑๓. นายพิศาล บุญมาวาสนาส่ง	สำนักมาตรฐานการอาชีวศึกษาและวิชาชีพ	กรรมการ
๑๔. นางสาวพัฒนศักดิ์กร อรรถาศิลป์	สำนักมาตรฐานการอาชีวศึกษาและวิชาชีพ	กรรมการและเลขานุการ
๑๕. นางสาวสุปรียา ปั่นปัญญา	สำนักมาตรฐานการอาชีวศึกษาและวิชาชีพ	กรรมการและผู้ช่วยเลขานุการ
๑๖. นางสาวเบญจมาศ อึ้งเจริญ	สำนักมาตรฐานการอาชีวศึกษาและวิชาชีพ	กรรมการและผู้ช่วยเลขานุการ

คณะกรรมการประเมินคุณภาพการศึกษาภายใน ระดับปริญญาตรีสายเทคโนโลยีหรือสายปฏิบัติการ โดยหน่วยงานต้นสังกัด
ระดับสถาบัน ประจำปี พ.ศ. ๒๕๖๔

๑. สถาบันการอาชีวศึกษาภาคกลาง ๑		
๑.๑ นายนันทพงศ์ ยอดทอง	สถาบันการอาชีวศึกษาภาคกลาง ๑	ประธานกรรมการ
๑.๒ นายปราโมทย์ กลิ่นศรีสุข	สถาบันการอาชีวศึกษาภาคกลาง ๑	กรรมการ
๑.๓ นายกิตติพล วิเชียรเชื้อ	สถาบันการอาชีวศึกษาภาคกลาง ๑	กรรมการ
๑.๔ นางอรุณี มีสัง	สถาบันการอาชีวศึกษาภาคกลาง ๑	กรรมการ
๑.๕ นายนพพร สุชีวัฒน์	สถาบันการอาชีวศึกษาภาคกลาง ๑	กรรมการและเลขานุการ
๒. สถาบันการอาชีวศึกษาภาคกลาง ๒		
๒.๑ นายเรวัช ศรีแสงอ่อน	สถาบันการอาชีวศึกษาภาคกลาง ๒	ประธานกรรมการ
๒.๒ นายอดิสร เปลียนดิษฐ	สถาบันการอาชีวศึกษาภาคกลาง ๒	กรรมการ
๒.๓ นางพนา จันทศิริ	สถาบันการอาชีวศึกษาภาคกลาง ๒	กรรมการ
๒.๔ นางสาวสมฤทัย ทรัพย์สม	สถาบันการอาชีวศึกษาภาคกลาง ๒	กรรมการ
๒.๕ นางวรรณมาศ สืบโถพงษ์	สถาบันการอาชีวศึกษาภาคกลาง ๒	กรรมการและเลขานุการ
๓. สถาบันการอาชีวศึกษาภาคกลาง ๓		
๓.๑ นายศิริ จันบำรุง	สถาบันการอาชีวศึกษาภาคกลาง ๓	ประธานกรรมการ
๓.๒ นายโสภณ กันภัย	สถาบันการอาชีวศึกษาภาคกลาง ๓	กรรมการ
		/๓.๓ นายอนันต์...

๓.๓ นายอนันต์ พิมพ์โต้ง	สถาบันการอาชีวศึกษาภาคกลาง ๓	กรรมการ
๓.๔ นายกิจจา บานชื่น	สถาบันการอาชีวศึกษาภาคกลาง ๓	กรรมการ
๓.๕ นายอภัย งามแสง	สถาบันการอาชีวศึกษาภาคกลาง ๓	กรรมการและเลขานุการ

๔. สถาบันการอาชีวศึกษาภาคกลาง ๔

๔.๑ นางสาวอินดา แต่งอ่อน	สถาบันการอาชีวศึกษาภาคกลาง ๔	ประธานกรรมการ
๔.๒ นางสาวฉันทนา พิพัฒน์บรรณกิจ	สถาบันการอาชีวศึกษาภาคกลาง ๔	กรรมการ
๔.๓ นางสาวพัชรา เอกสินธุ์กุล	สถาบันการอาชีวศึกษาภาคกลาง ๔	กรรมการ
๔.๔ นายชุมพล คำเทียน	สถาบันการอาชีวศึกษาภาคกลาง ๔	กรรมการ
๔.๕ นางภิญญาดา อยู่สำราญ	สถาบันการอาชีวศึกษาภาคกลาง ๔	กรรมการและเลขานุการ

๕. สถาบันการอาชีวศึกษาภาคกลาง ๕

๕.๑ นายสมศักดิ์ บุญโพธิ์	สถาบันการอาชีวศึกษาภาคกลาง ๕	ประธานกรรมการ
๕.๒ นายศรายุทธ ทองอุทัย	สถาบันการอาชีวศึกษาภาคกลาง ๕	กรรมการ
๕.๓ นางสุนารี ขุนณรงค์	สถาบันการอาชีวศึกษาภาคกลาง ๕	กรรมการ
๕.๔ นายธีรวิทย์ หทัยรัตนานนท์	สถาบันการอาชีวศึกษาภาคกลาง ๕	กรรมการ
๕.๕ นางกัญฉริษฐา แสงวงกิจ	สถาบันการอาชีวศึกษาภาคกลาง ๕	กรรมการและเลขานุการ

๖. สถาบันการอาชีวศึกษาภาคใต้ ๑

๖.๑ ว่าที่ร้อยตรี กิตติ บรรณโคภิษฐ์	สถาบันการอาชีวศึกษาภาคใต้ ๑	ประธานกรรมการ
๖.๒ นายพรชัย สระศรีสุวรรณ	สถาบันการอาชีวศึกษาภาคใต้ ๑	กรรมการ
๖.๓ นายปริญญา เพกกิม	สถาบันการอาชีวศึกษาภาคใต้ ๑	กรรมการ
๖.๔ นายนันธวุฒิ น้อย	สถาบันการอาชีวศึกษาภาคใต้ ๒	กรรมการ
๖.๕ นายธีระชัย จินตุลา	สถาบันการอาชีวศึกษาภาคใต้ ๑	กรรมการและเลขานุการ

๗. สถาบันการอาชีวศึกษาภาคใต้ ๒

๗.๑ นายสุนทร พลรงค์	สถาบันการอาชีวศึกษาภาคใต้ ๒	ประธานกรรมการ
๗.๒ นายอภิไนย สีลากานต์	สถาบันการอาชีวศึกษาภาคใต้ ๒	กรรมการ
๗.๓ นายชาตรี คงแป้น	สถาบันการอาชีวศึกษาภาคใต้ ๒	กรรมการ
๗.๔ นายองกต ไหมน้อย	สถาบันการอาชีวศึกษาภาคใต้ ๒	กรรมการ
๗.๕ นายกิตติ บัณฑิตเลิศศรีรักษ์	สถาบันการอาชีวศึกษาภาคใต้ ๒	กรรมการและเลขานุการ

๘. สถาบันการอาชีวศึกษาภาคใต้ ๓

๘.๑ นายปรีชา เวชศาสตร์	สถาบันการอาชีวศึกษาภาคใต้ ๓	ประธานกรรมการ
๘.๒ นางสาวธิดา หันตเวช	สถาบันการอาชีวศึกษาภาคใต้ ๓	กรรมการ
๘.๓ นางอำพา กาญจนถาวร	สถาบันการอาชีวศึกษาภาคใต้ ๓	กรรมการ
๘.๔ นางอมรรัตน์ จันวิฒนะ	สถาบันการอาชีวศึกษาภาคใต้ ๓	กรรมการ
๘.๕ นายนิพนธ์ บุญสุกันต์	สถาบันการอาชีวศึกษาภาคใต้ ๓	กรรมการและเลขานุการ

๙. สถาบันการอาชีวศึกษาภาคตะวันออกเฉียงเหนือ

๙.๑ นายสมชาย ธำรงสุข	สถาบันการอาชีวศึกษาภาคตะวันออกเฉียงเหนือ	ประธานกรรมการ
๙.๒ นายจิระพงษ์ จันทร์ประเสริฐ	สถาบันการอาชีวศึกษาภาคตะวันออกเฉียงเหนือ	กรรมการ
๙.๓ นายวิรัตน์ เศรษฐสถาพร	สถาบันการอาชีวศึกษาภาคตะวันออกเฉียงเหนือ	กรรมการ
๙.๔ นายประทีป ผลจันทร์งาม	สถาบันการอาชีวศึกษาภาคตะวันออกเฉียงเหนือ	กรรมการ
๙.๕ นายทรงพล ถนอมวงษ์	สถาบันการอาชีวศึกษาภาคตะวันออกเฉียงเหนือ	กรรมการและเลขานุการ

๑๐. สถาบันการอาชีวศึกษาภาคตะวันออกเฉียงเหนือ ๑

๑๐.๑ นายวรวิทย์ ศรีตระกูล	สถาบันการอาชีวศึกษาภาคตะวันออกเฉียงเหนือ ๑	ประธานกรรมการ
๑๐.๒ นายอุดมภูเบศวร์ สมบูรณ์เรศ	สถาบันการอาชีวศึกษาภาคตะวันออกเฉียงเหนือ ๑	กรรมการ
๑๐.๓ นางสาวสุนทรผลไท จันทระ	สถาบันการอาชีวศึกษาภาคตะวันออกเฉียงเหนือ ๑	กรรมการ
๑๐.๔ นางกรรณิกา สายสัญญาณ	สถาบันการอาชีวศึกษาภาคตะวันออกเฉียงเหนือ ๑	กรรมการ
๑๐.๕ นายถาวร ราชรองเมือง	สถาบันการอาชีวศึกษาภาคตะวันออกเฉียงเหนือ ๑	กรรมการและเลขานุการ

๑๑. สถาบันการอาชีวศึกษาภาคตะวันออกเฉียงเหนือ ๒

๑๑.๑ นายชาญทนต์ บุญรักษา	สถาบันการอาชีวศึกษาภาคตะวันออกเฉียงเหนือ ๒	ประธานกรรมการ
๑๑.๒ นายจิระวัฒน์ ขวลิต	สถาบันการอาชีวศึกษาภาคตะวันออกเฉียงเหนือ ๒	กรรมการ
๑๑.๓ นายถาวร ยาวะโนภาส	สถาบันการอาชีวศึกษาภาคตะวันออกเฉียงเหนือ ๒	กรรมการ
๑๑.๔ นายเมืองมนต์ เนตรหาญ	สถาบันการอาชีวศึกษาภาคตะวันออกเฉียงเหนือ ๒	กรรมการ
๑๑.๕ นายชัชวาล สารระภูมิ	สถาบันการอาชีวศึกษาภาคตะวันออกเฉียงเหนือ ๒	กรรมการและเลขานุการ

๑๒. สถาบันการอาชีวศึกษาภาคตะวันออกเฉียงเหนือ ๓

๑๒.๑ นายสมใจ เข้าวพานิช	สถาบันการอาชีวศึกษาภาคตะวันออกเฉียงเหนือ ๓	ประธานกรรมการ
๑๒.๒ นายสุคนธ์ นาเมืองรักษ์	สถาบันการอาชีวศึกษาภาคตะวันออกเฉียงเหนือ ๓	กรรมการ
๑๒.๓ นายวิบูลย์ พันธุ์สะอาด	สถาบันการอาชีวศึกษาภาคตะวันออกเฉียงเหนือ ๓	กรรมการ
๑๒.๔ นายภฤชดา สุนทร	สถาบันการอาชีวศึกษาภาคตะวันออกเฉียงเหนือ ๓	กรรมการ
๑๒.๕ นางทิพย์วรรณ อุทรัพย์	สถาบันการอาชีวศึกษาภาคตะวันออกเฉียงเหนือ ๓	กรรมการและเลขานุการ

๑๓. สถาบันการอาชีวศึกษาภาคตะวันออกเฉียงเหนือ ๔

๑๓.๑ นายลิขิต พลเหลา	สถาบันการอาชีวศึกษาภาคตะวันออกเฉียงเหนือ ๔	ประธานกรรมการ
๑๓.๒ นายวินัย จันทระเกษม	สถาบันการอาชีวศึกษาภาคตะวันออกเฉียงเหนือ ๔	กรรมการ
๑๓.๓ นายสุร่าภะ สุร่าไพ	สถาบันการอาชีวศึกษาภาคตะวันออกเฉียงเหนือ ๔	กรรมการ
๑๓.๔ นายธิตวัฒน์ กุลพิชัยจิราวุฒิ	สถาบันการอาชีวศึกษาภาคตะวันออกเฉียงเหนือ ๔	กรรมการ
๑๓.๕ นายชุมสันติ แสนทวีสุข	สถาบันการอาชีวศึกษาภาคตะวันออกเฉียงเหนือ ๔	กรรมการและเลขานุการ

๑๔. สถาบันการอาชีวศึกษาภาคตะวันออกเฉียงเหนือ ๕

๑๔.๑ นางสาวกาญจนา เสือนกลาง	สถาบันการอาชีวศึกษาภาคตะวันออกเฉียงเหนือ ๕	ประธานกรรมการ
๑๔.๒ นายดำรงเดช สุริยา	สถาบันการอาชีวศึกษาภาคตะวันออกเฉียงเหนือ ๕	กรรมการ
๑๔.๓ นางสาวรัตนภรณ์ แสงกุล	สถาบันการอาชีวศึกษาภาคตะวันออกเฉียงเหนือ ๕	กรรมการ

/๑๔.๔ นายอภิรักษ์...

- ๑๔.๔ นายอภิรักษ์ วิชาต สถาบันการอาชีวศึกษาภาคตะวันออกเฉียงเหนือ ๕ กรรมการ
๑๔.๕ นางสาวสายสิริ สายยศ สถาบันการอาชีวศึกษาภาคตะวันออกเฉียงเหนือ ๕ กรรมการและเลขานุการ

๑๕. สถาบันการอาชีวศึกษาภาคเหนือ ๑

- ๑๕.๑ นายวัชรพงศ์ ผั่นดีบ สถาบันการอาชีวศึกษาภาคเหนือ ๑ ประธานกรรมการ
๑๕.๒ นายสุรศักดิ์ เทียบรัตน์ สถาบันการอาชีวศึกษาภาคเหนือ ๑ กรรมการ
๑๕.๓ นายชรินทร์บุษย์ บุญยง สถาบันการอาชีวศึกษาภาคเหนือ ๑ กรรมการ
๑๕.๔ นางจันทิมา สัตยาภรณ์ สถาบันการอาชีวศึกษาภาคเหนือ ๑ กรรมการ
๑๕.๕ นายสมฤทธิ์ โกมิทร์ สถาบันการอาชีวศึกษาภาคเหนือ ๑ กรรมการและเลขานุการ

๑๖. สถาบันการอาชีวศึกษาภาคเหนือ ๒

- ๑๖.๑ นายสงวน หอกคำ สถาบันการอาชีวศึกษาภาคเหนือ ๓ ประธานกรรมการ
๑๖.๒ นายจรัสพงษ์ วรรณสอน สถาบันการอาชีวศึกษาภาคเหนือ ๒ กรรมการ
๑๖.๓ นายโอภาส ปัญญาพฤษ สถาบันการอาชีวศึกษาภาคเหนือ ๒ กรรมการ
๑๖.๔ นายเกษมชัย กิ่งชนะ สถาบันการอาชีวศึกษาภาคเหนือ ๒ กรรมการ
๑๖.๕ นางสาวพุทธชาติ เกตุหิรัญ สถาบันการอาชีวศึกษาภาคเหนือ ๒ กรรมการและเลขานุการ

๑๗. สถาบันการอาชีวศึกษาภาคเหนือ ๓

- ๑๗.๑ นายสงวน หอกคำ สถาบันการอาชีวศึกษาภาคเหนือ ๓ ประธานกรรมการ
๑๗.๒ นายสุวัฒน์ชัย ศรีสุพัฒนะกุล สถาบันการอาชีวศึกษาภาคเหนือ ๓ กรรมการ
๑๗.๓ นายสุชาติ ชาตวิวัฒน สถาบันการอาชีวศึกษาภาคเหนือ ๓ กรรมการ
๑๗.๔ นางปฎิมา พุฒตาลดง สถาบันการอาชีวศึกษาภาคเหนือ ๓ กรรมการ
๑๗.๕ นายชาติชาย หุนตระกูล สถาบันการอาชีวศึกษาภาคเหนือ ๓ กรรมการและเลขานุการ

๑๘. สถาบันการอาชีวศึกษาภาคเหนือ ๔

- ๑๘.๑ นายสมคิด บุญเหวี สถาบันการอาชีวศึกษาภาคเหนือ ๔ ประธานกรรมการ
๑๘.๒ นางพรลณี ชัยรัตน์ สถาบันการอาชีวศึกษาภาคเหนือ ๔ กรรมการ
๑๘.๓ นายมะณู คุ่มกล้า สถาบันการอาชีวศึกษาภาคเหนือ ๔ กรรมการ
๑๘.๔ นายจักรพงษ์ สงกล้า สถาบันการอาชีวศึกษาภาคเหนือ ๔ กรรมการ
๑๘.๕ นายรังสันต์ นุสติ สถาบันการอาชีวศึกษาภาคเหนือ ๔ กรรมการและเลขานุการ

๑๙. สถาบันการอาชีวศึกษากรุงเทพมหานคร

- ๑๙.๑ นางสาวชมพูนุช บัวบังศรี สถาบันการอาชีวศึกษากรุงเทพมหานคร ประธานกรรมการ
๑๙.๒ นางอุมาพร ไชยจำเริญ สถาบันการอาชีวศึกษากรุงเทพมหานคร กรรมการ
๑๙.๓ นายสุรพล จิรวรเดช สถาบันการอาชีวศึกษากรุงเทพมหานคร กรรมการ
๑๙.๔ นางพรรณณี พุทธเจริญทอง สถาบันการอาชีวศึกษากรุงเทพมหานคร กรรมการ
๑๙.๕ นางสาวรรณา ลั่นทอง สถาบันการอาชีวศึกษากรุงเทพมหานคร กรรมการและเลขานุการ

๒๐. สถาบันการอาชีวศึกษาเกษตรภาคเหนือ

๒๐.๑ นายประจักษ์ ทาลี	สถาบันการอาชีวศึกษาเกษตรภาคเหนือ	ประธานกรรมการ
๒๐.๒ นายประดิษฐ์ ยอดสุรินทร์	สถาบันการอาชีวศึกษาเกษตรภาคเหนือ	กรรมการ
๒๐.๓ นางสาวอุทาทิพย์ อนุบลย์กุลศรี	สถาบันการอาชีวศึกษาเกษตรภาคเหนือ	กรรมการ
๒๐.๔ นายธเนศ คงวังทอง	สถาบันการอาชีวศึกษาเกษตรภาคเหนือ	กรรมการ
๒๐.๕ นายสมควร บุญแสวง	สถาบันการอาชีวศึกษาเกษตรภาคเหนือ	กรรมการและเลขานุการ

๒๑. สถาบันการอาชีวศึกษาเกษตรภาคตะวันออกเฉียงเหนือ

๒๑.๑ นายพรณรงค์ วรศิลป์	สถาบันการอาชีวศึกษาเกษตรภาคตะวันออกเฉียงเหนือ	ประธานกรรมการ
๒๑.๒ นายวันไชย นัยวิจิตร	สถาบันการอาชีวศึกษาเกษตรภาคตะวันออกเฉียงเหนือ	กรรมการ
๒๑.๓ นายดุสิต สะดวก	สถาบันการอาชีวศึกษาเกษตรภาคตะวันออกเฉียงเหนือ	กรรมการ
๒๑.๔ นายอภิวัฒน์ จันทวรรณ	สถาบันการอาชีวศึกษาเกษตรภาคตะวันออกเฉียงเหนือ	กรรมการ
๒๑.๕ นางสาวจรรยา กันจันทรวงศ์	สถาบันการอาชีวศึกษาเกษตรภาคตะวันออกเฉียงเหนือ	กรรมการและเลขานุการ

๒๒. สถาบันการอาชีวศึกษาเกษตรภาคกลาง

๒๒.๑ ผู้ช่วยศาสตราจารย์พลกฤต กฤษไสมตรี	สถาบันการอาชีวศึกษาเกษตรภาคกลาง	ประธานกรรมการ
๒๒.๒ รองศาสตราจารย์ธองอาจ เสทวิจิตร	สถาบันการอาชีวศึกษาเกษตรภาคกลาง	กรรมการ
๒๒.๓ นายพงศ์ชิต ชิตพงศ์	สถาบันการอาชีวศึกษาเกษตรภาคกลาง	กรรมการ
๒๒.๔ นางสาวชื่นชม ศิริเรือง	สถาบันการอาชีวศึกษาเกษตรภาคกลาง	กรรมการ
๒๒.๕ นายพินัน ผลทรัพย์	สถาบันการอาชีวศึกษาเกษตรภาคกลาง	กรรมการและเลขานุการ

๒๓. สถาบันการอาชีวศึกษาเกษตรภาคใต้

๒๓.๑ นายวิเศษ คงแก้ว	สถาบันการอาชีวศึกษาเกษตรภาคใต้	ประธานกรรมการ
๒๓.๒ ว่าที่ร้อยตรี อติศักดิ์ แซดอน	สถาบันการอาชีวศึกษาเกษตรภาคเหนือ	กรรมการ
๒๓.๓ นายปัทม์ บัวทอง	สถาบันการอาชีวศึกษาเกษตรภาคใต้	กรรมการ
๒๓.๔ นางจิตรา อาจิมกิต	สถาบันการอาชีวศึกษาเกษตรภาคกลาง	กรรมการ
๒๓.๕ นายสมพร ด้ายศ	สถาบันการอาชีวศึกษาเกษตรภาคใต้	กรรมการและเลขานุการ

ให้คณะกรรมการดำเนินงาน และคณะกรรมการประเมินคุณภาพการศึกษาภายในระดับปริญญาตรีสายเทคโนโลยีหรือสายปฏิบัติการ โดยหน่วยงานต้นสังกัด ระดับสถาบัน ประจำปี พ.ศ. ๒๕๖๔ มีหน้าที่วางแผน ประสานงาน และดำเนินการตรวจประเมินคุณภาพการศึกษาภายในให้กับสถาบันการอาชีวศึกษา และสถาบันการอาชีวศึกษาเกษตร ให้เป็นไปตามแผนปฏิบัติงานและบรรลุผลสำเร็จตามวัตถุประสงค์อย่างมีประสิทธิภาพ และจัดส่งรายงานผลการประเมินคุณภาพศึกษาภายในระดับปริญญาตรีสายเทคโนโลยีหรือสายปฏิบัติการ โดยหน่วยงานต้นสังกัด ของสถาบันแต่ละแห่งถึงสภาสถาบันการอาชีวศึกษาและสำนักงานคณะกรรมการการอาชีวศึกษาภายใน ๑๕ วัน หลังการประเมิน

ทั้งนี้ ตั้งแต่บัดนี้เป็นต้นไป

สั่ง ณ วันที่ ๑๒ พฤศจิกายน พ.ศ. ๒๕๖๔

(นายมนทล ภาคสุวรรณ)

รองเลขาธิการคณะกรรมการการอาชีวศึกษา รักษาการแทน

เลขาธิการคณะกรรมการการอาชีวศึกษา



การประกันคุณภาพการศึกษาภายใน
ระดับสถาบัน

ประจำปีการศึกษา 2563



สถาบันการอาชีวศึกษาภาคกลาง 2

สำนักงานคณะกรรมการการอาชีวศึกษา
กระทรวงศึกษาธิการ

